Zoom

EN DIRECT DE LA SAVOIE

Eté 2013

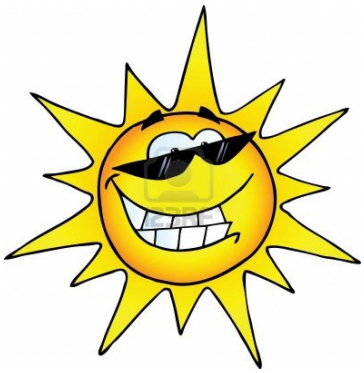

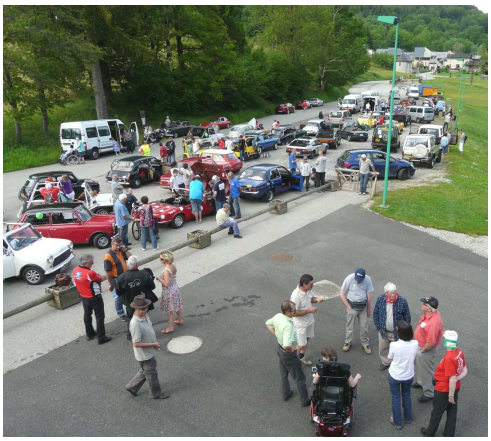

FERMETURE DE LA DELEGATION POUR LES VACANCES D 'ÉTÉ:

La délégation fermera ses portes du mercredi 07 août au soir

jusqu 'au lundi 2 septembre au matin

APF Association des Paralysés de France

Délégation départementale de Savoie
306, Rue Jules Bocquin – 73000 CHAMBERY
Tél : 04 79 69 41 81 - Fax : 04 79 69 50 51
apf.dd73@wanadoo.fr

AVIS AUX LECTEURS

A DECOUVRIR AVEC CE ZOOM

LE PROGRAMME DES SORTIES modifié suite aux changements de dates

L 'inscription pour le repas de rentrée

Le programme, les nouvelles dates et le tarif du Voyage en Aveyron

REPRISES DES ESPACES LOISIRS

BASSIN CHAMBERIEN:

Danse Country: Pour préparer le forum d'Albertville, des répétitions exceptionnelles auront lieu le 02 et 03 septembre à la délégation.
A partir du 09 septembre, le groupe se réunira les lundis après-midi à COGNIN, Salle Ract de 13h45 à 15h00.

Sophrologie: le mardi 1 fois par mois, à la délégation. Prochaines séances: le 17 septembre, le 15 octobre, le 12 novembre et le 17 décembre.

Jeux: tous les mardis de 14h00 à 17h00 à la délégation. Reprise le 10 sept.

Peinture sur toile: 1 jeudi tous les 15 jours de 14h30 à 16h30. 1ère séance: Groupe n°1 le Jeudi 12 septembre et Groupe n°2 le Jeudi 19 septembre. Une participation de 5 € est demandée à chaque nouvelle toile.

Terre: tous les vendredis de 14h00 à 17h00. Une participation de 5 € / séance est demandée.

A MOUTIERS — Espace Boéro les mardis après-midi de 14h00 à 17h00

1 semaine sur 2: les mardis 10 et 24 septembre, 8 et 22 octobre, 5 et 19 novembre, 3 et 17 décembre.
+ Atelier Cuisine le jeudi 1 fois par mois Salle Colette à la CAF de Moûtiers: les jeudis 12 septembre, 10 octobre, 7 Novembre, 5 Décembre.

A ST JEAN DE MAURIENNE: Centre Louis Armand
Reprise le Jeudi 12 septembre (à confirmer)

A ALBERTVILLE Repas conviviaux: la date vous sera communiquée en septembre

ASSEMBLEE GENERALE

Réunis en Assemblée Générale le 29 juin à Chartes, les adhérents de l'APF ont dénoncé le manque de réelles mesures et l'absence d'implication du Président de la République et du gouvernement sur la politique du handicap. De l'accessibilité à la citoyenneté en passant par les services d'aide à domicile, ils ont adopté 4 motions ambitieuses et nécessaires exprimant les fortes attentes des personnes en situation de handicap.

ACCESSIBILITE:

L'échéance 2015 n'est pas contournable. A moins de 2 ans de l'échéance, les adhérents de l'APF dénoncent toutes les tentatives des acteurs publics et privés pour assouplir ces obligations légales ou contourner l'échéance de 2015.

Les adhérents de l'APF affirment que, s'ils sont ouverts à tous les dialogues pour réussir 2015, ils s'opposeront à toute négociation qui viserait à limiter les principes d'accessibilité et de conception universelle. Ils rappellent que ces obligations existent depuis près de 40 ans!

LA SOLIDARITE N'EST PAS LA CHARITE: Les adhérents dénoncent sans cesse le fait que la loi du 11/02/2005 n'a pas répondu:

- à la précarité et à la pauvreté que vivent de nombreuses personnes en situation de handicap,
- à l'insuffisance des modalités d'accès et au manque de moyens pour financer l'accès aux aides humaines, aides techniques, vie sociale…

Les adhérents de l'APF attendent que ces sujets soient inscrits comme une priorité politique et sociale: à quand la prestation de compensation universelle couvrant tous les frais, et à quand le revenu d'existence effectif et décent?

Les adhérents de l'APF sont prêts à se mobiliser pour que soient pris en compte ces préoccupations majeures qui reposent sur le respect des droits fondamentaux et de la dignité humaine.

ASSEMBLEE GENERALE (SUITE)

SERVICES D'AIDE A DOMICILE

L'APF lance un cri d'alarme sur la situation des personnes. L'APF constate:

- Une inquiétante paupérisation de personnes en situation de handicap qui voient leur reste à charge augmenter, les obligeant à renoncer aux dépenses nécessaires à leur vie (santé, nourriture...) et à leur vie sociale (isolement...)

- Que de très nombreux services, gérés par des associations à but non lucratif, sont durablement maintenus par certains départements en déséquilibre financier malgré les efforts de ces associations.

Les adhérents dénoncent comme indignes de la solidarité nationale tout choix de tarification des services qui, guidé par la seule logique financière remet en cause la liberté de choix de vie des personnes en situation de handicap, reporte de fait sur les ressources de ces personnes des coûts qui relèvent de la compensation. Cela met gravement en difficulté de nombreux services qu'ils soient gérés par l'APF ou non.

Les adhérents de l'APF appellent les Conseil Généraux pour qu'ils prennent les mesures structurelles indispensables. Ces mesures doivent viser à garantir les objectifs de la loi de 2005 ainsi que l'égalité de traitement dans tous les départements. Situation inacceptable qui a trop duré et qui se dégrade!!! Les adhérents n'acceptent plus les restes à charge.

LA CITOYENNETE ET LA PARTICIPATION SOCIALE NE SONT PAS NEGOCIABLES:

Une société inclusive est une société ouverte à tous qui doit être conçue pour toutes les personnes, quelles que soient leur situation et leurs particularités.

Une société inclusive garantit à chacun une réelle participation sociale, économique, culturelle et civique, en respectant sa dignité, ses capacités et ses différences.

Les adhérents de l'APF s'indignent encore aujourd'hui, en écho aux fondateurs de l'APF voici 80 ans, que les personnes en situation de handicap se heurtent à des obstacles d'ordre environnemental et comportemental dans notre société qui les empêchent d'accéder à une réelle citoyenneté et participation sociale!

L'ensemble des acteurs politiques, sociaux, économiques et culturels sont pleinement responsables de cette situation.

Les adhérents de l'APF leur demandent de prendre toutes les mesures nécessaires, même dans une période de crise socioéconomique, pour n'exclure personne de la vie citoyenne et sociale.

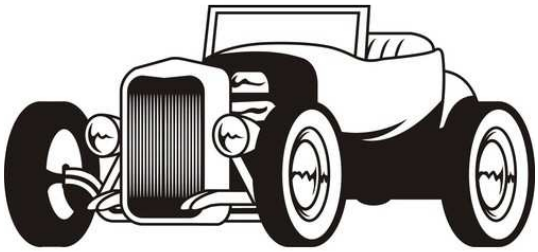

BILAN DE L'ODYSSEE

Samedi 15 juin, après des journées fraîches et pluvieuses, c'est sous un soleil radieux que les acteurs de l'APF se sont retrouvés pour la 21ème édition de l'ODYSSEE.

C'est à Bourgneuf que nous nous sommes donnés rendez-vous. Vers 10h00, les premiers véhicules commencent à occuper le parking: voitures anciennes, 4x4, side cars, motos…
Les Chabalous, groupe musical de Challes les Eaux, a animé l'apéritif rafraîchissant. Puis nous avons dégusté les traditionnels diots polente, préparés par l'équipe des donneurs de sang de la Combe de Savoie. Un grand merci à eux pour avoir préparé la salle, confectionné le repas et rangé après le départ de la caravane.

Vers 14h30, sous les klaxons et les moteurs vrombissants, la caravane prend son départ. Direction la Maurienne, puis l'ascension du Col du Grand Cucheron. Nous avons admiré les jolis paysages de la Vallée des Huiles, découverte pour quelques-uns qui n'étaient jamais venus.

Après une pause au Bourget en Huile, la caravane entame sa descente vers La Rochette, et prend la direction de Montmélian, Chignin pour terminer son circuit à Challes Les Eaux vers 18h30.
Un beau circuit, où juste quelques gouttes sont venus chatouillées les oreilles des occupants des décapotables.

Malgré quelques défaillances techniques, véhicules anciens obligent, tous sont arrivés pour partager l'apéritif et le repas préparés par Patrick GILLIER et toute son équipe.
Une belle journée où les sourires étaient au rendez-vous et pendant laquelle nous étions tous heureux de nous retrouver.

Un grand merci également à tous les vendeurs de Kms. Bilan 2013:17.000 €.
Rendez-vous l'année prochaine!!!

EN PASSANT PAR LA LORRAINE

Du 21 au 28 juin, nous sommes un groupe de 30 adhérents savoyards partis à la découverte de la Lorraine, non pas chaussés de sabots comme la célèbre chanson mais à bord du car adapté VFD, conduit par le fidèle Eric.

Nous prenons la direction de Vigy, petite commune située près de Metz. Nous logerons dans le Centre ADEPPA où les responsables ont confectionné un programme de visites.
Après une journée de car, nous apprécions tous de nous installer, prendre un bon repas et nous détendre autour d'une belote, d'un scrabble ou autre jeu de société…
La nuit tombée, après avoir retrouvé quelques égarés qui cherchaient leurs chambres, nous allons nous coucher. Demain, les visites commencent.

Samedi 22 Juin. Direction le Hackenberg, le plus grand des forts de la ligne Maginot.
Avec plus de 10 kilomètres de galeries souterraines, la visite est une véritable plongée dans l'Histoire. Accompagnés d'un guide passionnant, nous avons parcouru les galeries (très fraîches!) à bord d'un petit train, puis découvert la façon de vivre des soldats à travers les salles (cuisine, infirmerie, dortoirs…), et de nombreux costumes et objets exposés.
L'après-midi, ce sont les jardins de Laquenexy qui ont éveillé tous nos sens.

Dimanche 23 Juin.
Après une matinée reposante, nous avons découvert la commune de Vigy à bord d'une calèche.

Lundi 24 Juin.
Nous prenons la direction de Nancy où nous consacrons la matinée à découvrir les maisons style Art Nouveau et Art Déco. Après un repas restaurant dans le Parc de la Pépinière, le plus beau parc de Nancy; nous découvrons émerveillés la place Stanislas. Grâce à une excellente guide, nous apprenons l'origine de cette place, l'histoire de Stanislas, homme bienveillant et aimé de tous. Nous repartons sous le charme de cette ville, riche en histoire.

EN PASSANT PAR LA LORRAINE

Mardi 25 Juin.

Nous allons visiter le Château de Malbrouck. Son surnom lui vient du Duc John Churchill de Marlborough , immortalisé dans la chanson populaire « Malbrouck s' en va en guerre », dans laquelle on riait de sa fuite alors qu'il était venu conquérir quelques territoires français.

L'après-midi a ensuite été quelque peu perturbé par une panne de la plate forme du car. Nous avons donc improviser une séance cinéma (durant laquelle on a pu entendre quelques ronflements!) pendant qu'Eric était à METZ pour réparer la plate forme. A son retour, nous sommes soulagés de savoir que tout marche et que notre programme peut se poursuivre…

Mercredi 26 Juin: METZ

Le matin, nous découvrons à bord d'un petit train la richesse architecturale de la ville de METZ.

Puis, accompagnés d'une guide, nous avons pu admirer la cathédrale Saint-Etienne, chef d'œuvre gothique.

Construite à partir de 1220, elle est familièrement surnommée la « lanterne du bon Dieu», en raison de la surface couverte par ses vitraux. En effet, la cathédrale de Metz est non seulement la cathédrale de France ayant la plus grande surface vitrée (près de 6500 m2) mais également celle qui présente les plus grandes verrières gothiques d'Europe.

Sa voûte qui culmine à 41 mètres au dessus du sol au niveau de la nef fait également de cette cathédrale une des plus hautes de France.

Après un repas au restaurant où nous avons pu déguster la traditionnelle quiche lorraine, nous avons pris un bain de foule dans les rues commerçantes de Metz. En période de soldes, et un mercredi, elles étaient noires de monde!

Nous avons ensuite rejoint le car pour nous rendre vers le Centre Pompidou. Non pas à PARIS mais à METZ!

Le centre Pompidou est la première décentralisation d'un établissement culturel national.

Fidèle aux valeurs du Centre Pompidou de générosité, d'ouverture à tous les publics et à toutes les formes de la création actuelle, le Centre Pompidou-Metz illustre, par sa dimension tant sociétale que culturelle, le renouvellement de la stratégie du Centre Pompidou qui se recentre sur sa vocation primordiale : être une plateforme d'échanges entre la société française et la création.

EN PASSANT PAR LA LORRAINE

Le projet culturel du Centre Pompidou-Metz repose sur quatre priorités :

- Faire découvrir la création artistique sous toutes ses formes ;
- Donner des clefs de lecture de l'histoire de l'art depuis 1905 ;
- Emouvoir et inviter le spectateur à appréhender le monde par le biais artistique ;
- Elargir la fréquentation à de nouveaux publics.

Nous avons découvert une exposition sur les « Vues d'En haut » qui montre comment, des premiers clichés aériens aux vues satellites, la vue d' en haut a fait basculer la perception que les artistes ont du monde.
Nous avons également « essayer » de comprendre les œuvres murales de Sol Lewitt, artiste conceptuel américain.

Touchés ou pas par ces œuvres d'art, nous avons tous pu apprécier ce lieu magique de la culture française à l'architecture moderne.

Jeudi 27 Juin - AMNEVILLE

Dernier jour de visite. Quoi de mieux pour terminer notre séjour que de découvrir l'un des plus zoos de France, le zoo d'Amnéville. Après la découverte de l'aquarium situé juste à côté, nous pénétrons dans ce parc animalier, d'une verdure chatoyante.

C'est avec nos yeux d'enfants émerveillés que nous avons admiré toutes sortes d'animaux:
Majestueux lions blancs, gigantesques gorilles, énormes hippopotames, élégants volatiles de toutes sortes, et bien d'autres.
Pour les valides et semi valides, la journée a été rude en raison du terrain très vallonné! Mais l'effort en valait la peine car nous avons tous été surpris par la beauté du site.

Vendredi 28 Juin

Les souvenirs pleins la tête, les jambes lourdes, nous prenons la route du retour.
C'est en chanson (merci à Anne Marie!) que nous nous quittons, ravis d'avoir découvert la Lorraine.

ACCES A LA CULTURE

Le programme 2013-2014 est disponible.

Un programme riche et varié. Exposition photographique, théâtre, musique classique, danse, cirque… Vous trouverez surement un spectacle qui suscitera votre attention !

Spectateurs en situation de handicap:

Attentif à l'accès de tous les publics au spectacle vivant, l'Espace Malraux propose un accueil adapté aux personnes à mobilité réduite et aux déficients visuels. Un accès privilégié aux salles ainsi qu'un tarif préférentiel leur sont réservé (Carte Malraux à 2 € pour les personnes titulaires de la carte d'invalidité –justificatif à fournir– et si ils en ont besoin, l'accompagnateur bénéficie d'un tarif spécifique).

Les personnes à mobilité réduite peuvent accéder aux salles par des ascenseurs situés dans les halls de l'Espace Malraux, du Théâtre Charles Dullin et du Scarabée. Des emplacements adaptés sont réservés aux spectateurs en fauteuils roulants dans ces 3 salles.

L'APF, partenaire de Malraux

La délégation de Savoie a renouvelé sa carte Malraux Partenaire. Destinée aux établissements et associations , cette carte permet à tous les adhérents de l'APF, y compris les personnes valides, de bénéficier de billets au tarif Carte Malraux.

Les avantages de cette carte:

- tarif réduit « Carte Malraux » sur tous les spectacles de la saison et pour toutes les séances au Curial Cinéma.
- Possibilité de pré-réservation de places de spectacles
- Rencontres avec des artistes, visites de l'Espace Malraux et du Théâtre Charles Dullin…

Pour tout renseignement, appelez l'Accueil Billetterie au 04.79.85.55.43 et n'oubliez pas de préciser si vous êtes en situation de handicap, accompagné ou non, adhérent à l'APF (vous devrez justifier avec votre carte adhérent).

Bonne année culturelle!

VOYAGE AVEC LES ARTISTES DE L'APF

RUDY DONAZZOLO A L'HONNEUR

Grâce à lui et à sa famille, l'Envolée a exposé ses 34 peintures pour la 1ère fois dans la grande salle du restaurant de la Résidence Albert CAMUS à MONTMELIAN du 29 mai au 19 Juin.

L'exposition a été remarquablement organisée par l'association ALEA .
Au moment du vernissage, beaucoup de monde était présent: le Conseil Départemental, la délégation APF, le Conseil Municipal de Montmélian, l'Accueil Savoyard et des artistes de l'Envolée.

Par ces progrès, Rudy illustre bien l'ensemble de l'atelier car il exprime sa sensibilité. Il peint avec son cœur en privilégiant la couleur: il sa fait plaisir pour faire plaisir aux autres en offrant ses œuvres. Il maîtrise davantage sa gestuelle et surtout il a contribué à inculquer dans le groupe l'esprit créatif comme peindre sans modèle.
Bien sûr, c'est valorisant d'exposer ses peintures au regard des autres. Organiser des expositions c'est donner une image positive de l'APF, c'est aussi combattre tout regard discriminatoire à l'égard des personnes en situation de handicap.

Emile a souligné entre autre l'importance d'avoir un partenariat ERDF qui apporte un soutien financier pour amortir en partie les dépenses pour l'achat du matériel.

Un grand remerciement à tous ceux qui ont permis le succès de cette exposition et plus particulièrement à Béatrice SEILER (Directrice) et à Laure DESCHAMPS (ALEA) .
Bel été à tous Jean-Louis

Rudy entouré de sa maman, sa sœur et Jean Louis, animateur de l'Envolée

RECIT DES PREMIERES SORTIES

Le mardi 25 Juin, une quarantaine de personnes venues de 4 structures APF de Savoie (FAM Les Hirondelles, le SAJ et la délégation) se sont retrouvées au jardin du Paradis à Chambéry.

Après un repas partagés, des petits groupes ont déambulé dans les allées du jardin.

Fanny de Savoie vivante-CPIE, avait préparé différents ateliers: reconnaitre des plantes aromatiques par l'odorat, retrouver des plantes à partir d'images, observer la composition du compost et décorer un bac potager, etc.

D'autres ateliers accueillaient ensuite les participants en faisant appel à leurs papilles gustatives ou à leur sens du toucher. Les personnes en situation de handicap présentes se prenaient au jeu. Elles ressentaient une grande fierté lorsqu'elles permettaient à leur équipe de résoudre un défi. On pouvait largement lire des sourires éclairant leurs visages.

L'après-midi s'est concluée par un goûter partagé apprécié par tous.

A noter que les usagers du service de jour APF de Barberaz "La Pause" se rend régulièrement dans ce jardin car un bac potager accessible leur est réservé. Avant de se quitter, les équipes des 4 structures APF de la Savoie se promettaient de renouveler ce type d'animation intéressante et appréciée à tous niveaux.

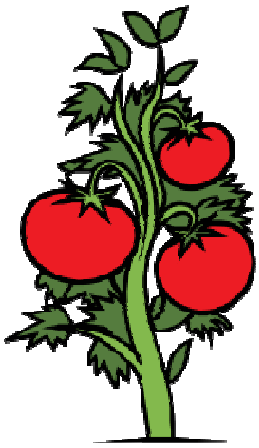

Pour fêter les 50 ans du Parc National de la Vanoise et les 80 ans de l'APF, une Ballade-Peinture était organisée mardi 09 Juillet 2013 à Peisey-Nancroix.

Les 40 personnes présentes ont effectué une petite randonnée en joëlette le matin, en direction d'un site d'observation d'un nid de Gypaète barbu. Henri, le garde moniteur du Parc, avait installé une longue vue pour apercevoir le jeune vautour qui prendra son premier envol bientôt.

A midi, Maryse et son équipe avait tout préparé pour nous accueillir dans la plus grande convivialité, autour de la grande fresque collective à laquelle chacun apportait sa petite touche personnelle sous le regard bienveillant de Jean-Louis.

L'après-midi, Pascale, accompagnatrice en montagne, rejoignait le groupe sur la promenade confort pour nous expliquer avec brio et gentillesse le paysage environnant, la faune et la flore locale.

Cette ballade étonnante restera sans aucun doute pour les participants, comme l'un des temps forts de l'été.

LES FORUMS A LA RENTRÉE

A ALBERTVILLE LE SAMEDI 07 SEPTEMBRE 2013 de 9h00 à 17h30 à La Halle Olympique.
Votre présence sera la bienvenue.
Contact:: Jean Claude PICCARD au 04.79.32.65.65
A noter la démonstration du groupe « Country » en fauteuil.

A AIX LES BAINS Forum « Tutti Frutti » LE DIMANCHE 08 SEPTEMBRE de 10h00 à 19h00 au Centre des Congrès (rue Jean Monard)
L'installation se fera le samedi après-midi. Votre présence est souhaitée le dimanche pour représenter l'APF. Qui peut participer? Dans quel créneau horaire?
Merci de contacter Jean Pierre ASPORD au 04.79.69.41.81 ou par mail: apf.dd73@wanadoo.fr

BIENVENUE A ALEXANDRE

Le site Internet de la délégation www.apf73.fr prend de l'ampleur. De plus en plus consulté, nous tentons, avec nos moyens, de le rendre le plus attractif et intéressant possible.
Nous souhaitons la bienvenue à Alexandre, nouvel adhérent qui est venu rejoindre l'équipe de rédaction du site.

Merci pour ton aide !

Bulletin d'adhésion

Pour souscrire une ***cotisation familiale*** dès aujourd'hui, merci de contacter votre délégation départementale.

A renvoyer à : APF 306 rue Jules Bocquin 73000 CHY

OUI, je souhaite (au choix) :

❑ **Adhérer pour 1 an à l'APF** DHNA13
25 € (montant de l'adhésion seule, sans abonnement) €

ou ❑ **Adhérer à l'APF et m'abonner** DHNA13 + AFAA13
pour 1 an au magazine *FAIRE FACE*
au prix spécial de **47 €** (au lieu de 58 €) €

et ❑ **J'apporte mon soutien à l'APF** (facultatif)
par un don complémentaire de : €

Tarifs valables jusqu'au 31/12/2013.

TOTAL de mon règlement : €

Votre adhésion (25 €) et votre don complémentaire vous donnent droit à une réduction d'impôts de 66 % dans la limite de 20 % de votre revenu imposable.

L'adhésion est individuelle ❑ Mme ❑ Mlle ❑ M. FBULL13

Nom : .....
Prénom : .....
N° d'adhérent (facultatif) : .....
Adresse : .....
.....
.....
CP |_|_|_|_|_| Ville : .....

Ci-joint mon règlement par :
❑ Chèque à l'ordre de l'Association des Paralysés de France
❑ Carte bancaire : merci de nous contacter au 01 53 80 81 04

Renseignements facultatifs :
Numéro de téléphone : |_|_|_|_|_|_|_|_|_|_|
Adresse e-mail : ..... @ .....

Vous avez entre 18 et 25 ans ?
Votre 1re année d'adhésion est gratuite.
Contactez votre délégation départementale pour en savoir plus.

En application de la loi du 6 janvier 1978, vous disposez d'un droit d'accès, de rectification et de suppression aux informations vous concernant, en vous adressant à notre association. Les noms, prénoms et adresses de nos adhérents et abonnés sont communiqués à nos services internes et aux organismes liés contractuellement avec l'APF. Si vous ne souhaitez pas que vos coordonnées soient transmises, il vous suffit de nous écrire en précisant vos nom, adresse et numéro d'adhérent ou d'abonné.